

BAB II

GAMBARAN UMUM LOKASI PENELITIAN

2.1. Sejarah Pemerintahan Kampung

Kampung Biniki merupakan salah satu wilayah pemerintahan yang sebelumnya masih bergabung dengan pemerintahan Kampung Fanindi pada tahun 1982. Dan kemudian pada tahun 1992 terbentuklah Kampung Biniki, oleh karena perang dunia ke II yang sedang terjadi dan mengakibatkan proses pelayanan pemerintahan pada saat itu tidak berjalan dengan baik.

Sehingga Kampung Biniki dibentuk menjadi salah satu wilayah pemerintahan kampung sendiri yang dimana sebelumnya masih dibawah pemerintahan Kampung Fanindi. Dan Kampung Biniki juga merupakan salah satu kampung pertama diantara (6) Kampung lainnya, yang dimana menjadi batas Distrik Supiori Selatan dan Distrik Supiori Timur Kabupaten Supiori hingga sekarang dan menjadi pintu masuk keluarnya transportasi darat.

2.2. Keadaan Geografis

a. Batas Wilayah

- Bagian Barat : Berbatasan dengan Kampung Maryaidori
- Bagian Utara : Berbatasan dengan Distrik Supiori Utara
- Bagian Selatan : Berbatasan dengan Laut
- Bagian Timur : Berbatasan dengan Kampung Wombonda

Dan Kampung Biniki dengan memiliki luas wilayah (\pm) 1.200 Ha persegi.

b. Cuaca dan Iklim

Untuk kondisi iklim, wilayah Kampung Biniki pada umumnya memiliki tanah yang subur dengan berbagai jenis tanaman seperti tanaman hortikultura, tanaman perkebunan dan tanaman lainnya. Dengan kondisi iklim, khususnya curah hujan yang cukup baik untuk mendukung usaha pertanian di Kampung Biniki.

Menurut klasifikasi iklim pada wilayah ini terdapat dengan beberapa tipe sebagai berikut : bulan basah terjadi selama 6 (enam) bulan, bulan lembab terjadi selama 4 (empat bulan), dan bulan kering selama 3 bulan. Maka dapat disimpulkan bahwa wilayah Kampung Biniki memiliki Curah hujan yang sangat tinggi dan kondisi tanah yang sangat cukup subur.

2.3. Keadaan Demografis

2.3.1. Jumlah Penduduk

Penduduk atau masyarakat adalah merupakan salah satu faktor yang juga dapat menentukan berhasilnya dan tindaknya pembangunan suatu wilayah. Oleh karena itu didalam proses pelayanan penduduk merupakan modal dasar bagi pembangunan suatu bangsa. Untuk itu tingkat perkembangan penduduk sangat penting diketahui dalam menentukan langkah pelayanan.

Menurut data administrasi kependudukan Kampung Biniki bahwa jumlah penduduk Kampung Biniki tercatat sebanyak 321 jiwa dengan jenis kelamin laki-laki sebanyak 162 jiwa dan perempuan sebanyak 159 jiwa. Dengan demikian jumlah penduduk dari data administrasi kependudukan kampung Kampung Biniki.

2.3.2. Pendudukan Berdasarkan Usia dan Jenis Kelamin

Jumlah penduduk Kampung Biniki berdasarkan Usia dan Jenis Kelamin menurut data administrasi kependudukan kampung dapat di lihat pada tabel berikut ini :

No	Jenis Kelamin	Usia/Umur			jumlah
		0 - 16	17 – 49	50 +	
1	Laki – laki	62	53	47	162
2	Perempuan	46	67	46	159
Jumlah		108	120	93	321

Tabel 2. Jumlah Penduduk Berdasarkan Usia dan Jenis Kelamin Tahun 2020

Sumber Data : Sekunder Kampung Biniki Tahun 2020

2.3.3. Penduduk Berdasarkan Agama, Pendidikan dan Pekerjaan

a. Pendudukan Berdasarkan Agama

Di Kampung Biniki jumlah penduduk berdasarkan agama/kepercayaan, sesuai dengan data penduduk Kampung Biniki bahwa, hanya dua agama/kepercayaan berdasarkan data penduduk yakni : Kristen Protestan dan Islam. Dan dengan data penduduk bahwa mayoritas agama dari penduduk Kampung Biniki adalah Kristen protestan. Untuk lebih jelasnya dapat di lihat pada tabel berikut :

No	Agama	Jumlah
1	Kristen Protestan	315
2	Kristen Katholik	-
3	Islam	6
4	Hindu	-
5	Budha	-
Jumlah		321

Tabel 3. Jumlah Penduduk Berdasarkan Agama Tahun 2020

Sumber Data : Sekunder Kampung Biniki Tahun 2020

b. Pendudukan Berdasarkan Pendidikan

Pendidikan merupakan sarana untuk memperoleh ilmu pengetahuan, dimana di dalam penyampaian ilmu pengetahuan tersebut dibutuhkan sarana pendidikan atau sekolah.

Di Kampung Biniki dalam sarana pendidikan sudah berjalan dengan sangat baik. Hal ini terlihat dalam usaha pemerintah daerah maupun pemerintah Kampung Biniki untuk meningkatkan sumber daya manusia.

Untuk lebih jelasnya bagaimana keadaan pendidikan berdasarkan penduduk Kampung Biniki dapat di lihat pada tabel berikut :

Tingkat Pendidikan	Laki-laki	Perempuan	Jumlah
Belum sekolah	28	23	51
Usia 7 – 45 tahun yg tidak pernah sekolah	62	27	89
Pernah sekolah SD tetapi belum tamat	26	22	48
Tamat SD / sederajat	23	19	42
SLTP / sederajat	20	17	37
SLTA / sederajat	18	10	18
D3	16	7	23
S1	9	4	13

Tabel 4. Jumlah Penduduk Berdasarkan Pendidikan Tahun 2020

Sumber Data : Sekunder Kampung Biniki Tahun 2020

c. Pendudukan Berdasarkan Pekerjaan

Untuk jumlah penduduk berdasarkan pekerjaan dapat dilihat pada tabel berikut :

No	Jenis Pekerjaan	Jumlah
1	Pegawai Negeri Sipil	28
2	Swasta	18
3	Petani	59
4	Nelayan	45
5	Buru Harian/Tukang	21
6	TNI	4
7	POLRI	2
8	Honoror	9
Jumlah		186

Tabel 5. Jumlah Penduduk Berdasarkan Pekerjaan Tahun 2020

Sumber Data : Sekunder Kampung Tahun 2020

2.4. Keadaan Sosial Budaya

Penduduk Kampung Biniki berdasarkan data yang di ambil bahwa masyarakat Kampung Biniki terdiri dari 2 (dua) suku yaitu : asli setempat dan pendatang di dalam Kampung sesuai dengan data penduduk. Artinya masyarakat di Kampung Biniki adalah Suku Biak (asli setempat) dan , Suku jawa (pendatang). Namun dalam pergaulan sehari-hari tradisi yang di praktekan, sesuai dengan nilai budaya dan norma yang berlaku di kampung seempat.

Di Kampung Biniki juga terdapat beberapa budaya adat sala satunya adalah masyarakat dengan istilah keret/marga yang di pimpin oleh mananwir mnu dan mananwir keret/marga. Yang dimaksud dengan keret/marga yaitu : identitas atau warisan seorang laki-laki atau bapak kepada seorang anak dan juga kemudian di wariskan lagi kepda anaknya dan terus-menerus.

Dan di Kampung Biniki juga ada beberapa fam/marga penduduk asli Kampung Biniki yaitu : *Marga Wanma, Marga Bukorpioper, Marga Mirino, Marga Awendu, Marga Sarewo, Marga Rumere, Marga Kmurawak, Marga Amsamsyum, dan Marga Womsiwor.*

Sesuai dengan uraian di atas maka dapat diketahui bahwa mayoritas masyarakat Kampung Biniki Adalah Suku Biak dengan sebutan keret/marga. Dan Meski ada 2 (dua) suku dan kebudayaan asal masing – masing akan tetapi masyarakat setempat dan pendatang tidak terpaku pada hukum adat saja tetapi lebih cenderung, kepada hukum yang berlakun di daerah atau hukum Negara

2.5. Organisasi Pemerintahan

Dalam sebuah desa dibutuhkan organisasi pemerintahan untuk menata dan mengurus setiap hal yang berkaitan dengan desa. Begitu juga pada Kampung Biniki, yang didalamnya ada 3 lembaga Pemerintahan yaitu :

1) Pemerintah Kampung Biniki

Pemerintahan Kampung Biniki terdiri dari beberapa tingkatan yang setiap tingkatannya memiliki porsinya sendiri. Dan Dengan sekaligus ada pembagian tugas dan fungsi masing-masing untuk dikerjakan.

2) Badan Musyawara Kampung Biniki (BaMusKam)

Badan Musyawara Kampung adalah lembaga yang anggotanya merupakan wakil dari penduduk desa yang ditetapkan secara demokratis berdasarkan kewilayahan. Fungsi dari Bamuskam dalah membahas dan menyepakati rencana peraturan kampung bersama kepala kampung, menampung dan menyalurkan aspirasi dari masyarakat, dan mengawasi kinerja kepala kampung.

3) Lembaga Adat Kampung Biniki

Di Kampung Biniki terdapat lembaga yang sudah sejak lama menyatu dengan masyarakat maupun lembaga lain yang ikut mendukung proses kehidupan masyarakat melalui program pembangunan Kampung dengan dinamikanya.

Komunitas masyarakat adat Kampung Biniki termasuk dalam rumpun Byak, dan bentuk kepemimpinannya adalah seseorang yang di angkat menjadi pemimpin dengan menggunakan sebutan nama Mananwir Mnu dan Mananwir Keret/Marga.

Kondisi kehidupan masyarakat Kampung Biniki ditata dalam suatu tatanan kehidupan dengan struktur kelembagan kemasyarakatan yang terdiri dari tiga lembaga yang berpengaruh langsung pada kehidupan masyarakat yakni lembaga Gereja, lembaga Pemerintah Kampung dan lembaga Adat. Peranan lembaga-lembaga ini berpengaruh langsung pada proses pembangunan kampung yaitu dari sisi manfaat, peranan dan kedekatannya dengan masyarakat.

2.5.1. Struktur Organisasi Lembaga Pemerintahan dan Lembaga Adat Kampung Biniki Tahun 2020

Sistem Pemerintahan Kampung Biniki dipimpin oleh seorang Kepala Kampung dan pekerjaan Kepala Kampung dibantu oleh Perangkat Kampung yaitu: Kepala Dusun, Kepala Urusan, dan Sekretaris Desa.

Jumlah Aparat Pemerintah Kampung Biniki yaitu: 8 orang terdiri dari Kepala Kampung berjumlah (1) ,Sekretaris Kampung berjumlah (1) orang, Kepala Urusan berjumlah (4) orang, dan Kepala Dusun berjumlah (2) orang. Dan Jumlah Badan Musyawara Kampung yaitu : Ketua Bamuskam berjumlah (1) orang, Wakil Ketua Bamuskam berjumlah (1) orang, Sekretaris Bamuskam berjumlah (1) orang, dan Anggota Bamuskam berjumlah (2) orang. Dan Lembaga Adat yaitu : Mananwir Mnu

berjumlah (1) orang, Manfaker berjumlah (1) orang, Manfasfas berjumlah (1) orang, Krone berjumlah (1) orang, Mananwir Keret (3) orang dan Kawasa.

NO	NAMA	JABATAN
Pemerintah Kampung		
1	Aser Wanma	Kepala Kampung
2	Naftali Bukorpioper	Sekretaris Kampung
3	Philipus Awendu	Kaur Pemerintahan
4	Sergius Amsamsyum	Kaur Kesejahteraan
5	Demetrius Sarewo	Kaur Umum
6	Hendrik Wanma	Kaur Pembangunan
7	Isack Amsamsyum	Kepala Dusun 01
8	Daniel Wanma	Kepala Dusun 02
BAMUSKAM		
9	Yulius Amsamsyum	Ketua Bamuskam
10	Paul Kmurawak	Wakil Ketua Bamuskam
11	Agus Wanma	Sekretaris Bamuskam
12	Susana Bukorpioper	Anggota 1
13	Pither Wanma	Anggota 2
ADAT		
14	Hiskia Wanma	Mananwir Mnu
15	Elieser Bukorpioper	Manfaker
16	Efradus Awendu	Manfasfas
17	Alfred Amsamsyum	Krone
18	Yonatan Wanma	Mananwir Keret
19	Permenas Amsamsyum	
20	Jack Awendu	

Tabel 6. Daftar Nama-Nama Aparat pemerintah dan lembaga adat

kampung biniki tahun 2020

Sumber Data : Sekunder Kampung Biniki Tahun 2020

Gambar 2. Struktur Pemerintahan Kampung Biniki Tahun 2020

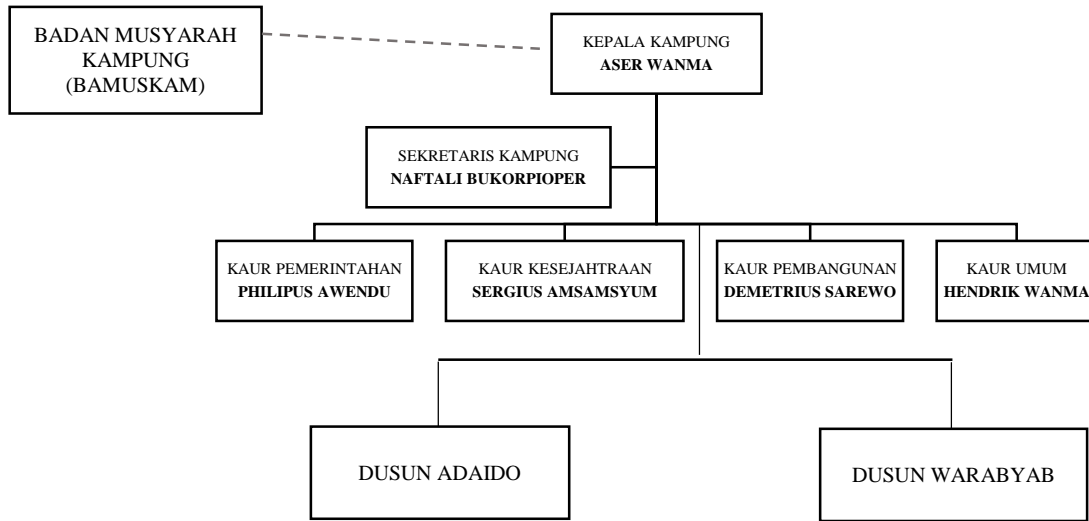

Sumber Data : Sekunder Kampung Biniki Tahun 2020

Gambar 3. Struktur Bamuskam Kampung Biniki Tahun 2020

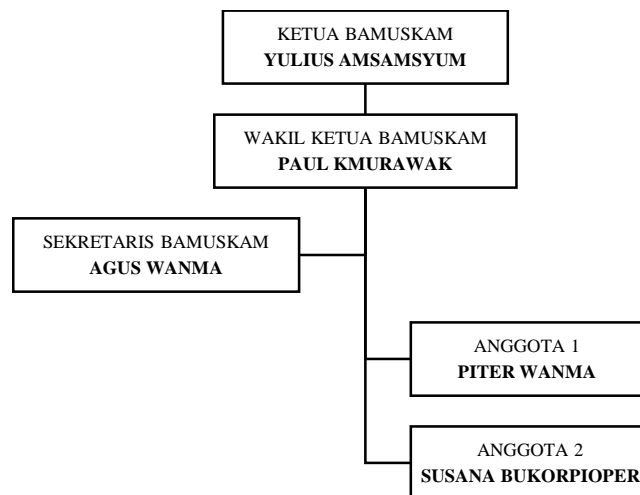

Sumber Data : Sekunder Kampung Biniki Tahun 2020

Gambar 4. Struktur Lembaga Adat Kampung Biniki Tahun 2020

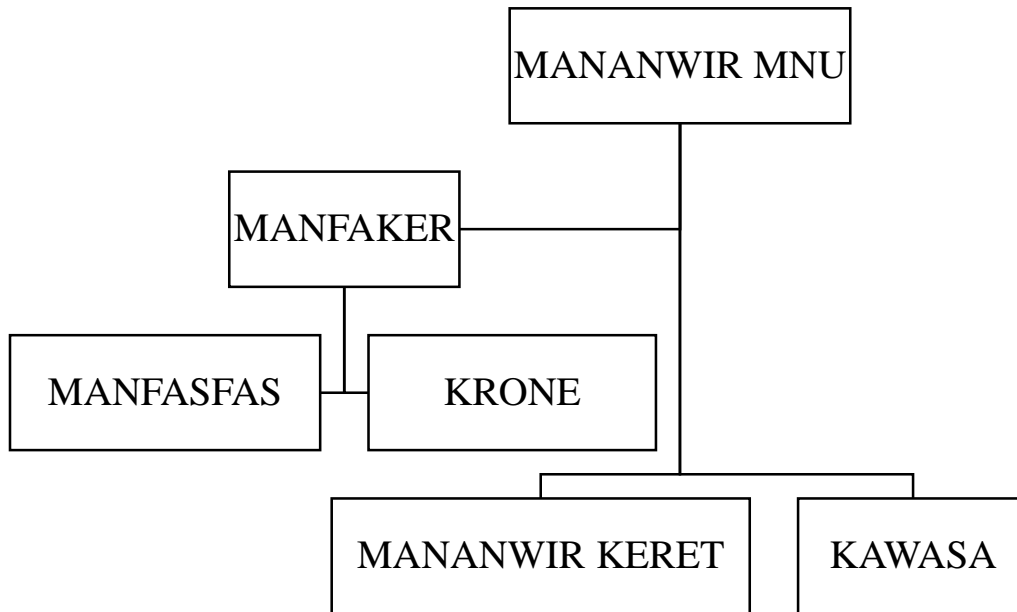

Sumber Data : Sekunder Kampung Biniki Tahun 2020

2.6. Fasilitas Kampung

Fasilitas kampung merupakan pembangunan yang dilakukan oleh pemerintah dalam menunjang pekerjaan dan mempermudah proses pelayanan publik, meningkatkan sumber daya manusia dan kemudian penyelenggaraan pembangunan yang baik bagi masyarakat .

Adapun sarana fasilitas kampung yang di laksanakan di buat dari pemerintah dan untuk melihat jumlah fasilitas Kampung Biniki dapat di lihat pada tabel 3.6 sebagai berikut :

No	Benntuk Sarana/Fasilitas Kampung	Jumlah
1	SD	1
2	Jembatan	3
3	Jalan Umum	1
4	Gedung Gereja	1
5	Jalan Mandiri Respek	1
6	Jalan Dusun	2
7	Paud Gereja	1
8	Balai Kampung	1
9	Puskesmas	-
10	Mesjid	-
11	Pos Kamlin	1
Total		14

Tabel 7. Jumlah Fasilitas Kampung Biniki Tahun 2020

Sumber Data : Sekunder Kampung Biniki Tahun 2020

Berdasarkan tabel di atas dapat kita lihat bahwa di Kampung Biniki terdapat 14 fasilitas Kampung. Hal ini telah menjadi bukti bahwa agama Kristen merupakan agama mayoritas di Kampung Biniki Distrik Supiori Selatan Kabupaten Supiori.